

# SONDAGEM DO CONSUMIDOR INTENÇÃO DE VIAGEM

MINISTÉRIO  
DO TURISMO  
FUNDAÇÃO  
GETULIO VARGAS

MAIO 2017

## SUMÁRIO EXECUTIVO

PESQUISA REALIZADA EM **MAIO/2017**, EM GRANDES CIDADES BRASILEIRAS, REFERENTE À PERSPECTIVA DE INTENÇÃO DE BRASILEIROS DE VIAJAR NUM HORIZONTE DE 6 (SEIS MESES), REVELA QUE:

AS ASSINALAÇÕES  
**POSITIVAS** DE  
VIAGEM,  
REGISTRARAM:

EM MAIO  
2017 **21,5%**

EM MAIO  
2016 **18,7%**

O PERCENTUAL  
DE **INCERTEZA**  
A ESSE RESPEITO

EM MAIO  
2017 **3,1%**

EM MAIO  
2016 **2,9%**





AS INDICAÇÕES  
**NEGATIVAS** DE  
VIAGEM  
ATINGIRAM

EM MAIO  
2017 **75,4%**

EM MAIO  
2016 **78,4%**

ABAIXO SÃO APRESENTADAS AS INTENÇÕES DE USO DE MEIOS DE HOSPEDAGEM E DE TRANSPORTE ESCOLHIDOS PELOS **21,5%** DOS ENTREVISTADOS QUE PRETENDEM VIAJAR NOS PRÓXIMOS 6 MESES:

| MEIOS DE HOSPEDAGEM           | MAIO 2017 | MAIO 2016 |
|-------------------------------|-----------|-----------|
| Hotéis e pousadas             | 52,7%     | 54,5%     |
| Casas de parentes e/ou amigos | 36,3%     | 27,7%     |
| Outros                        | 11,0%     | 17,8%     |

| MEIOS DE TRANSPORTE  | MAIO 2017 | MAIO 2016 |
|--|-----------|-----------|
|  Avião     | 58,9%     | 55,6%     |
|  Automóvel | 28,6%     | 19,4%     |
|  Ônibus    | 11,8%     | 17,2%     |
|  Outros    | 0,7%      | 7,8%      |

QUANTO AOS DESTINOS DESEJADOS PARA VISITAR PELOS **21,5%** NOS PRÓXIMOS 6 MESES:

DESTINOS TURÍSTICOS  
**NACIONAIS**

EM MAIO  
2017 **76,6%**

EM MAIO  
2016 **79,7%**

DESTINOS TURÍSTICOS  
**INTERNACIONAIS**

EM MAIO  
2017 **23,0%**

EM MAIO  
2016 **19,7%**

AINDA **NÃO DECIDIRAM**  
O DESTINO  
(BRASIL OU EXTERIOR)

EM MAIO  
2017 **0,4%**

EM MAIO  
2016 **0,6%**

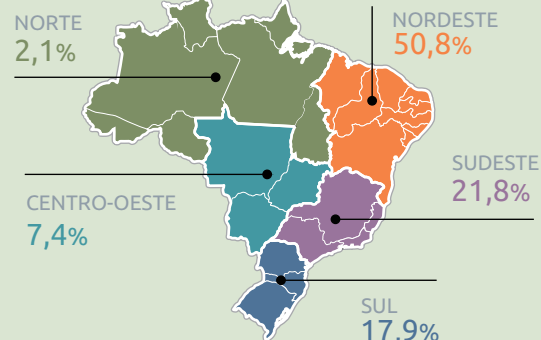

# METODOLOGIA

A Sondagem do Consumidor – Intenção de Viagem é elaborada com base nos dados coletados numa pesquisa mais ampla, denominada Sondagem de Expectativas do Consumidor, levada a efeito pelo Instituto Brasileiro de Economia (IBRE), da Fundação Getulio Vargas, a qual abarca uma amostra mensal de mais de 2000 domicílios nas seguintes cidades brasileiras: Belo Horizonte, Brasília, Porto Alegre, Recife, Rio de Janeiro, Salvador e São Paulo. Tal pesquisa é realizada por meio de contato telefônico.

A Sondagem do Consumidor - Intenção de Viagem, elaborada pela FGV e o Ministério do Turismo, retrata a expectativa das famílias brasileiras de consumir os serviços relacionados ao turismo nos próximos seis meses.

A série histórica de set./2005 a dez./2009 está disponível na edição de dez./2009; de jan./2010 a dez./2011, na edição dez./2011; de jan./2012 a dez./2013, na edição dez./2013; de jan./2014 a dez.2016, na edição dez./2016 e as demais na edição atual da Sondagem do Consumidor – Intenção de Viagem, no *site* do Ministério do Turismo. As séries com segmentação (renda familiar, faixa etária, grau de instrução, local de residência e gênero dos respondentes) foram iniciadas em abril de 2008. A coleta de dados para esta edição foi realizada entre os dias 2 e 20 de maio de 2017.

Para maiores informações sobre a metodologia, entrar em contato:  
 sondagem@fgv.br // (21) 3799-6078  
 depes@turismo.gov.br // (61) 2023-8240

Presidente da República Federativa do Brasil  
**Michel Temer**

Ministro de Estado do Turismo  
**Marx Beltrão**

Secretário Executivo  
**Alberto Alves**

Diretor de Estudos Econômicos e Pesquisas  
**José Francisco de Salles Lopes**

Coordenadora-Geral de Estudos e Pesquisas  
**Andreza Oliveira Souza**

Coordenadora-Geral de Informações Gerenciais  
**Gilce Zelinda Battistuz**

## FUNDAÇÃO GETULIO VARGAS

Presidente  
**Carlos Ivan Simonsen Leal**

Diretor do IBRE  
**Luiz Guilherme Schymura de Oliveira**

Diretores da FGV Projetos  
**Cesar Cunha Campos**  
**Ricardo Simonsen**

## EQUIPE TÉCNICA

Coordenação  
**André Coelho**

Coordenação da Pesquisa Mensal  
**Aloísio Campelo Júnior**  
**Viviane Seda Bittencourt**

Equipe Técnica  
**Everson Machado**  
**Ique Lavatori Barbosa Guimarães**  
**Paulo Cesar Stilpen**

Colaboradores  
**Cristiane Rezende**  
**Erick Lacerda**  
**Fabiola Barros**  
**Luciana Vianna**  
**Thays Venturim**

Ficha catalográfica elaborada pela Biblioteca Mario Henrique Simonsen/FGV

Sondagem do consumidor : intenção de viagem. – Ano 10 maio 2017) / FGV Projetos, Ministério do Turismo. – Rio de Janeiro: Fundação Getulio Vargas, 2017.

1 v.

Mensal.

ISSN: 22362142

1. Turismo – Aspectos econômicos. I. Fundação Getulio Vargas.

II. FGV Projetos. III. Brasil. Ministério do Turismo.

CDD – 338.4791

## Renda Familiar

O confronto entre as intenções de viagens a serem realizadas nos próximos seis meses, pesquisadas em maio/2016 e no mesmo mês de 2017, revela ocorrência de majoração em três das quatro faixas de renda familiar. A evolução segundo as segmentações estabelecidas na sondagem do consumidor é a seguinte: até R\$ 2.100 (de 3,0% para 8,3%), entre R\$ 2.101 e R\$ 4.800 (de 12,4% para 9,1%), entre R\$ 4.801 e R\$ 9.600 (de 18,7% para 24,6% – intervalo este que apresentou maior incremento em termos de pontos percentuais: +5,9 p.p.) e mais de R\$ 9.600 (de 39,0% para 42,8%).

Na comparação entre os extremos das faixas de renda familiar, pode-se notar que na segmentação até R\$ 2.100, dos 8,3% que confirmam, em maio/2017, o propósito de viajar, 96,0% deverão fazê-lo pelo Brasil e, destes, 64,9% pretendem visitar outras Unidades da Federação, isto é, 5,2% do total de entrevistados desse intervalo tencionam viajar para demais estados (contra 2,5% em idêntico mês de 2016). Nordeste é a principal região de destino preferida dos respondentes da faixa de renda mais baixa e, a seguir, a Sudeste (54,8% e 27,4% de assinalações, respectivamente). Enquanto isso, no intervalo de renda mais alta (superior a R\$ 9.600), das 42,8% de assinalações de desejo de realização de viagens nos próximos seis meses, 51,5% correspondem a visitas pelo País e, destas, 72,6% referem-se a viagens interestaduais, ou seja, 16,0% do total de respondentes da classe de renda familiar mais elevada pretendem viajar para outros estados (ante 17,5% em maio/2016). A principal região de destino apontada pelos entrevistados é a Nordeste, vindo a seguir a Sul do País (43,6% e 23,2% de indicações, respectivamente).

No que tange às intenções de viagens para o exterior, destaca-se a segmentação dos respondentes com renda superior a R\$ 9.600, uma vez que, em maio/2017, dos 42,8% que manifestam o propósito de viajar, 47,1% deverão ir para fora do País, ou seja, 20,2% do total de entrevistados dessa faixa (contra 16,3% no mesmo mês de 2016, ou seja, 3,9 p.p. a mais).

Quanto à escolha do meio de transporte, devem ser ressaltados os elevados percentuais de preferência de deslocamento por via aérea detectados, em maio/2017, destacadamente na segmentação de renda superior a R\$ 9.600 (76,1%, ante 76,4% em idêntico mês de 2016) e na compreendida entre R\$ 4.801 e R\$ 9.600 (70,9%, ante 62,2%). Quanto aos deslocamentos por automóvel, os maiores índices concentram-se, em maio/2017, nas faixas intermediárias de renda familiar: entre R\$ 2.101 e R\$ 4.800 (42,1%) e entre R\$ 4.801 e R\$ 9.600 (22,3%). Com relação às decisões de viagens de ônibus, o mais elevado percentual foi apurado na classe inferior de renda (32,7%, em maio/2017).

Na segmentação mais baixa de renda predominam propósitos de estada em casas de parentes e/ou amigos (62,1% em maio/2017) e, em segundo lugar, em hotéis/pousadas (20,2%). Nas demais classes superiores ocorre o contrário: de R\$ 2.101 a R\$ 4.800 (49,9% de preferências por hotéis/pousadas, em maio/2017), de R\$ 4.801 a R\$ 9.600 (64,5%) e para os consultados com renda familiar maior do que R\$ 9.600 (74,3%); enquanto que os percentuais de opção por casas de parentes e/ou amigos são de 39,9%, 27,8% e 17,1%, respectivamente.

(conclusão)

## Renda Familiar

**GRÁFICO 01**  
**INTENÇÃO DE VIAGEM**  
 EXPECTATIVA DE VIAGEM POR FAIXAS DE RENDA FAMILIAR PARA OS PRÓXIMOS 6 MESES  
 MAIO DE 2007 A 2017

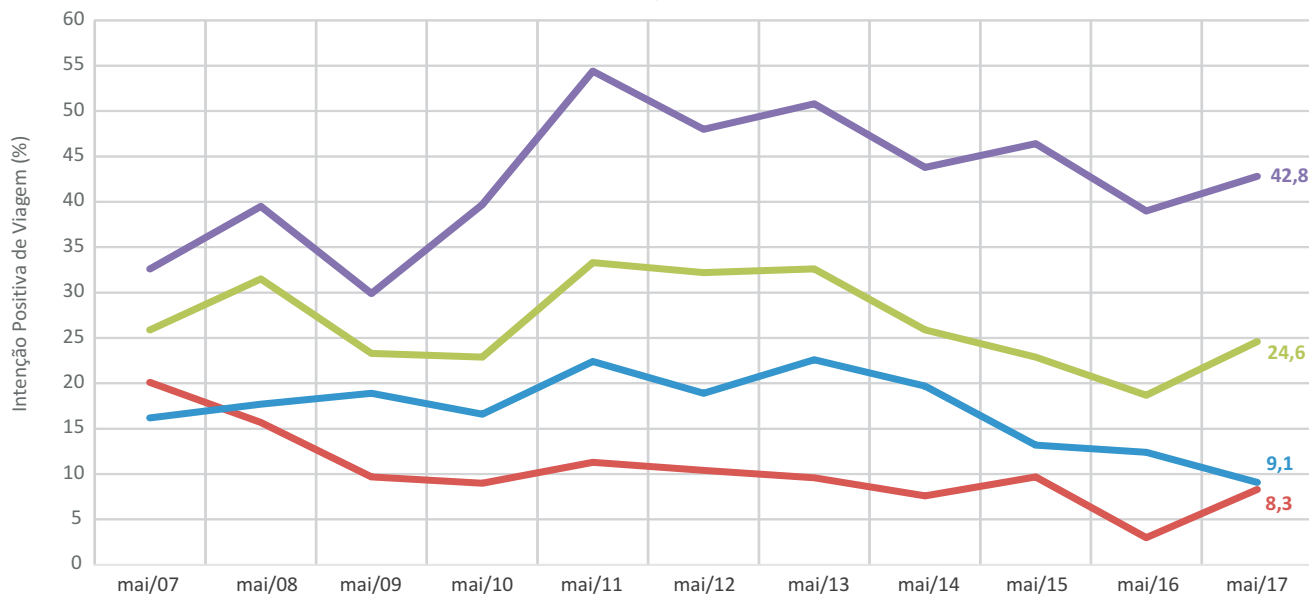

Fontes: FGV e MTur — Até R\$ 2.100 — R\$ 2.101 a R\$ 4.800 — R\$ 4.801 a R\$ 9.600 — Acima de R\$ 9.600

**GRÁFICO 02**  
**USO DE AVIÃO, AUTOMÓVEL E ÔNIBUS**  
 INTENÇÃO DE USO DE AVIÃO, AUTOMÓVEL E ÔNIBUS NOS PRÓXIMOS 6 MESES, SEGUNDO FAIXAS DE RENDA FAMILIAR  
 MAIO DE 2017

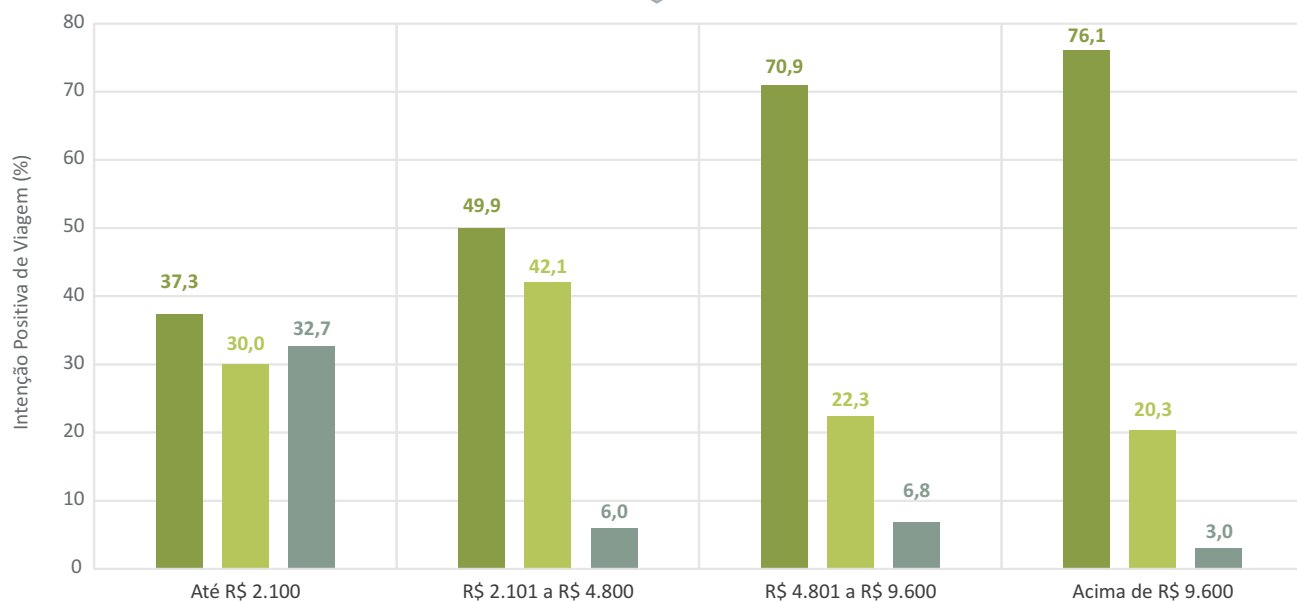

Fontes: FGV e MTur ■ AVIÃO ■ AUTOMÓVEL ■ ÔNIBUS

## Faixa Etária

Mais elevados desejos de realização de viagens (de maio/2016 para o mesmo mês de 2017) também foram percebidos entre os respondentes de três dos quatro intervalos de idade estabelecidos pela sondagem: de 35 a 44 anos (de 23,5% para 24,0%), de 45 a 60 anos (de 20,8% para 23,6%) e mais de 60 anos (de 21,7% para 27,5%), constituindo exceção a faixa de menores de 35 anos (redução de 23,7% para 22,4%) – portanto, maior incremento foi observado na segmentação de entrevistados mais idosos (+5,8 p.p.).

A atual sondagem identifica que continuam a prevalecer amplamente, em maio/2017, desejos de viajar pelo Brasil em todas as faixas etárias. Cabe destacar que dos 22,4% de entrevistados mais jovens que manifestam efetivamente, em maio/2017, intenção de viajar, 76,4% escolhem fazê-lo pelo Brasil, sendo que 78,8% deles deverão realizar viagens interestaduais, isto é, 13,5% do total de respondentes dessa faixa etária (ante 12,0% no mesmo mês de 2016). Na segmentação de 35 a 44 anos, o percentual atinge 12,2% em maio/2017 (contra 15,1%); naquela entre 45 e 60 anos, 10,1% (contra 11,2%); e na dos mais idosos, 12,4% (contra 10,3%).

Entre os que confirmam, efetivamente, a pretensão de viajar para o exterior detecta-se cômputo de majoração em três segmentações da pesquisa e redução em um intervalo: menos de 35 anos (de 7,7% do total de respondentes, em maio/2016, para 5,3% em igual mês de 2017), entre 35 e 44 anos (5,2% para 9,1%), entre 45 e 60 anos (de 5,5% para 8,2%), e entre os consultados com idade superior a 60 anos (de 8,4% para 11,2%).

A decisão de viajar com acompanhantes aumentou (de maio/2016 para idêntico mês de 2017) em somente um dos quatro intervalos de idade: informantes mais jovens (de 80,2% para 96,7%). Os somatórios de realização de viagens com cônjuges e filhos variam, em maio/2017, de 67,6% (respondentes menores de 35 anos) a 88,7% (entre 45 e 60 anos).

No que concerne ao meio de transporte a ser utilizado na viagem, a opção de deslocamento por via aérea aumentou (de maio/2016 para o mesmo mês de 2017) em dois intervalos de idade: informantes entre 35 e 44 anos (de 70,3% para 72,4%) e aqueles entre 45 e 60 anos (de 60,3% para 64,5%) – nas segmentações extremas ocorreu o contrário, ou seja, a dos mais jovens (evolução de 72,5% para 72,2%) e a dos mais idosos (de 76,3% para 75,8%). O propósito de ida de automóvel intensificou-se em três faixas etárias, cabendo destacar o mais elevado incremento percentual detectado na faixa dos menores de 35 anos (evolução de 14,2% em maio/2016, para 27,8% em igual mês de 2017, ou seja, +13,6 p.p.).

A escolha de hospedagem em hotéis e pousadas é a principal em todas as quatro faixas de idade estabelecidas pela sondagem - em maio/2017 foram detectados os seguintes percentuais: menores de 35 anos, 49,4% (ou seja, -14,2 p.p. em relação a idêntico mês de 2016); entre 35 e 44 anos, 70,8% (+19,7 p.p.); entre 45 e 60 anos, 64,4% (-7,3 p.p.); e maiores de 60 anos, 69,9% (+6,5 p.p.). Por outro lado, a preferência pela hospedagem em casa de parentes e/ou amigos é a mais relevante escolha, em maio/2017, entre os mais jovens (40,8%, isto é, +10,4 p.p. comparativamente ao mesmo mês de 2016) e entre os pesquisados com idade de 45 a 60 anos (25,1%, + 6,7%).

(conclusão)

## Faixa Etária

**GRÁFICO 03**  
**INTENÇÃO DE VIAGEM**  
 INTENÇÃO DE VIAGEM PARA OS PRÓXIMOS 6 MESES POR FAIXA ETÁRIA  
 MAIO DE 2007 A 2017

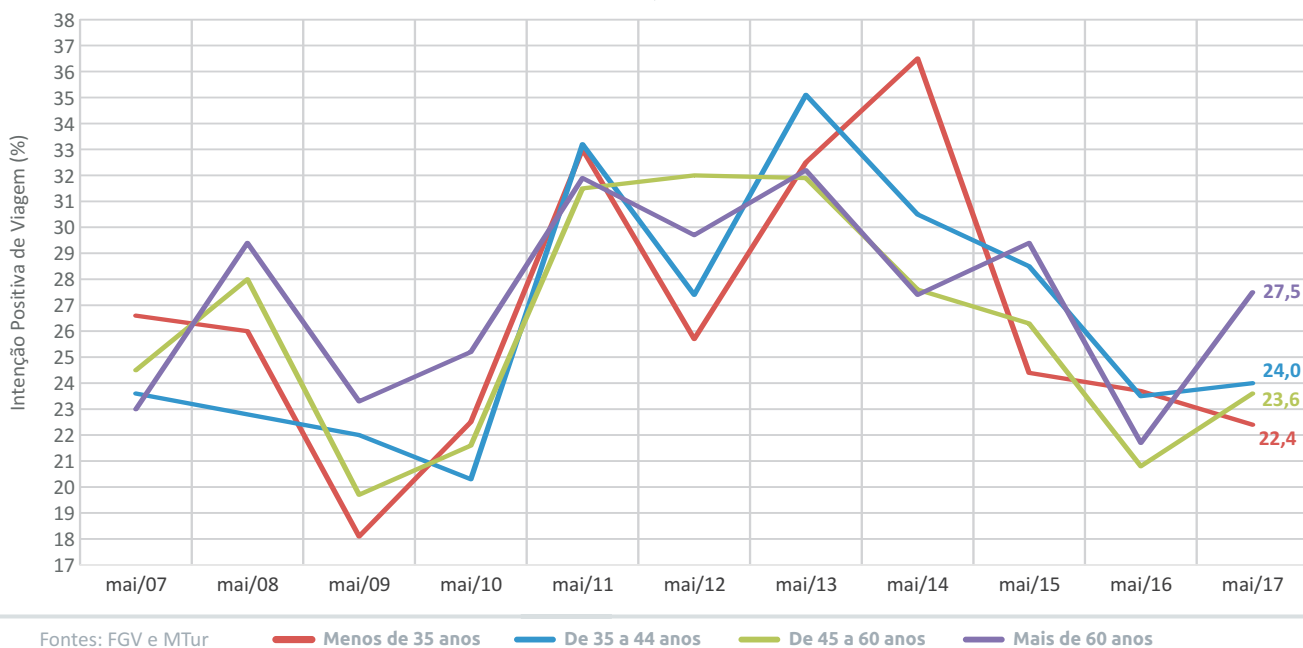

**GRÁFICO 04**  
**MEIOS DE HOSPEDAGEM**  
 PREFERÊNCIA POR MEIOS DE HOSPEDAGEM - FAIXA ETÁRIA DE 45 A 60 ANOS  
 MAIO DE 2017

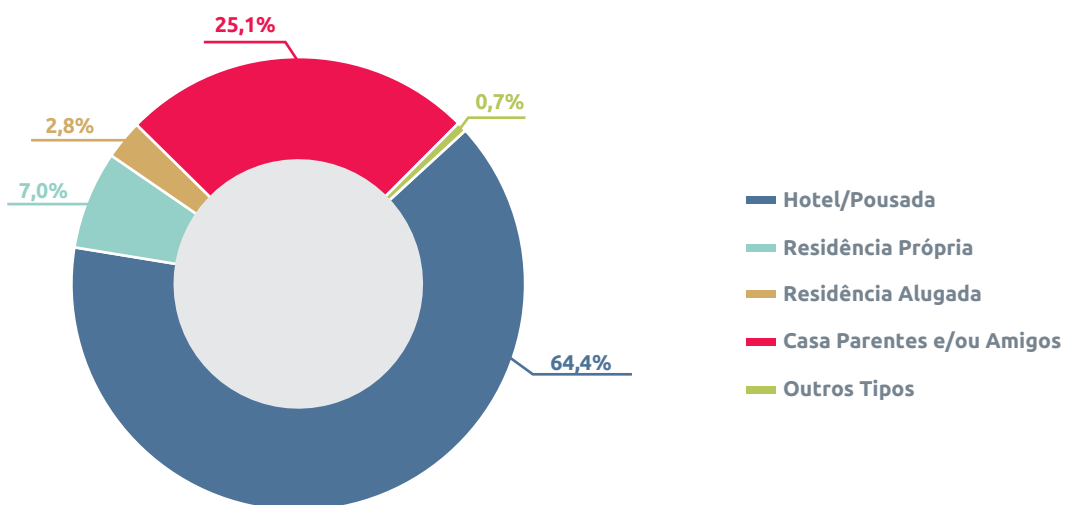

## Grau de Instrução

Com relação às intenções positivas de viagens a serem realizadas nos próximos seis meses, apuradas em maio/2016 e de 2017, registrou-se majoração em todos os seis níveis de escolaridade estabelecidos pela sondagem: sem instrução ou primário incompleto (de 4,1% para 13,5%), primário completo a 1º grau incompleto (de 5,2% para 11,0%), 1º grau completo a 2º grau incompleto (de 3,7% para 11,2%), 2º grau completo a superior incompleto (de 13,0% para 16,8%), superior completo (de 23,6% para 28,3%) e pós-graduação (de 33,1% para 37,3%). Cabe destacar os maiores aumentos (em termos de pontos percentuais), de maio/2016 para idêntico mês de 2017, detectado entre os informantes com 1º grau completo ou 2º grau incompleto (+7,5 p.p.) e os com primário completo ou 1º grau incompleto (+5,8 p.p.).

Dos 28,3% do total de entrevistados com grau superior completo que manifestaram, em maio/2017, desejo real de viajar, 60,8% deles indicaram preferência por viagens domésticas e, destes, 79,1% referem-se a visitas a outras Unidades da Federação, ou seja, 13,6% do total de entrevistados desse nível de instrução tencionam viajar para outros estados (ante 12,3% em maio/2016, o que corresponde a +1,3 p.p.). No que concerne aos pesquisados pós-graduados, dos 37,3% que têm intenção de viajar, 49,6% optaram pelo Brasil e, destes, 73,8% deverão realizar viagens interestaduais, isto é, 13,7% do total de respondentes dessa faixa de escolaridade (contra 15,7% em maio/2016: -2,0 p.p.). Quanto à intenção efetiva de viajar para o exterior, os mais elevados percentuais, em maio/2017, são igualmente observados na segmentação de entrevistados com maior nível de escolaridade: entre os pós-graduados, 18,5% dos informantes, contra 12,7% em idêntico mês de 2016 (+5,8 p.p.); e entre aqueles com grau superior completo, 10,7%, contra 7,9% em maio/2016 (+2,8 p.p.).

Verificou-se aumento das assinalações de preferência por viagens aéreas (de maio/2016 para igual mês de 2017) em quatro dos seis intervalos de escolaridade, sendo os mais elevados percentuais de assinalações registrados, na atual sondagem, entre os pós-graduados (76,5%) e os com grau superior completo (72,8%). O propósito de uso de automóvel é mais frequente, em maio/2017, entre aqueles com primário completo ou 1º grau incompleto (29,2%) e os com 2º grau completo ou superior incompleto (27,8%). A utilização de ônibus é a principal opção dos informantes sem instrução ou com primário incompleto (89,5%) e aqueles com primário completo ou 1º grau incompleto (31,0%).

A presente sondagem identifica elevados índices de intenção de viagens com cônjuges e filhos, com percentuais que variam, em maio/2017, do mínimo de 54,0% (respondentes com 1º grau completo ou com 2º grau incompleto) ao máximo de 87,6% (entrevistados pós-graduados).

No que tange à opção por meio de hospedagem, detectou-se maior pretensão (comparados maio/2016 e de 2017) de utilização de hotéis/pousadas entre os pesquisados de quatro intervalos da sondagem, sendo os mais elevados índices detectados, atualmente, na segmentação de informantes pós-graduados (73,7%), dos com nível superior completo (68,2%) e dos com 2º grau completo ou superior incompleto (59,4%, registrando o percentual máximo da respectiva série histórica, iniciada em janeiro/2008). Merece destaque também a opção de estada nas casas de parentes e/ou amigos, a qual varia, em maio/2017, do mínimo de 18,6% (respondentes pós-graduados) a 93,1% (os sem instrução ou com primário incompleto).

(conclusão)

## Grau de Instrução

**GRÁFICO 05**  
**INTENÇÃO DE VIAGEM**  
 INTENÇÃO DE VIAGEM PARA OS PRÓXIMOS 6 MESES - GRAU DE INSTRUÇÃO EVOLUÇÃO DA EXPECTATIVA  
 MAIO DE 2016 E DE 2017

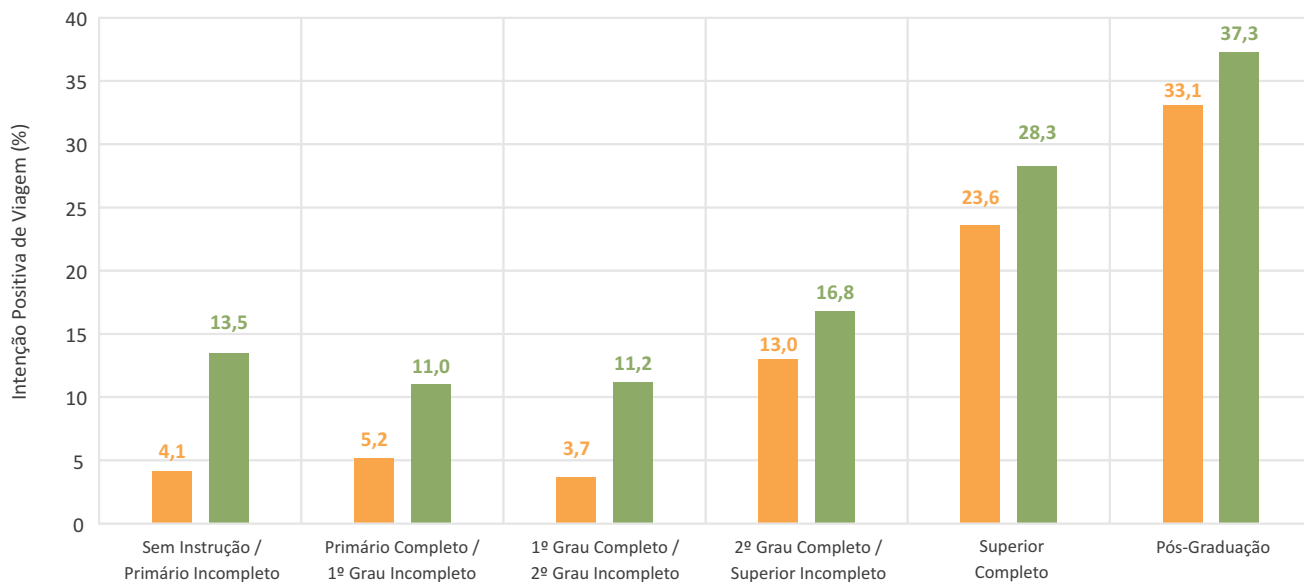

Fontes: FGV e MTur

MAI 2016 MAI 2017

**GRÁFICO 06**  
**PREFERÊNCIA POR MEIOS DE HOSPEDAGEM**  
 SUPERIOR COMPLETO  
 MAIO DE 2016 E DE 2017

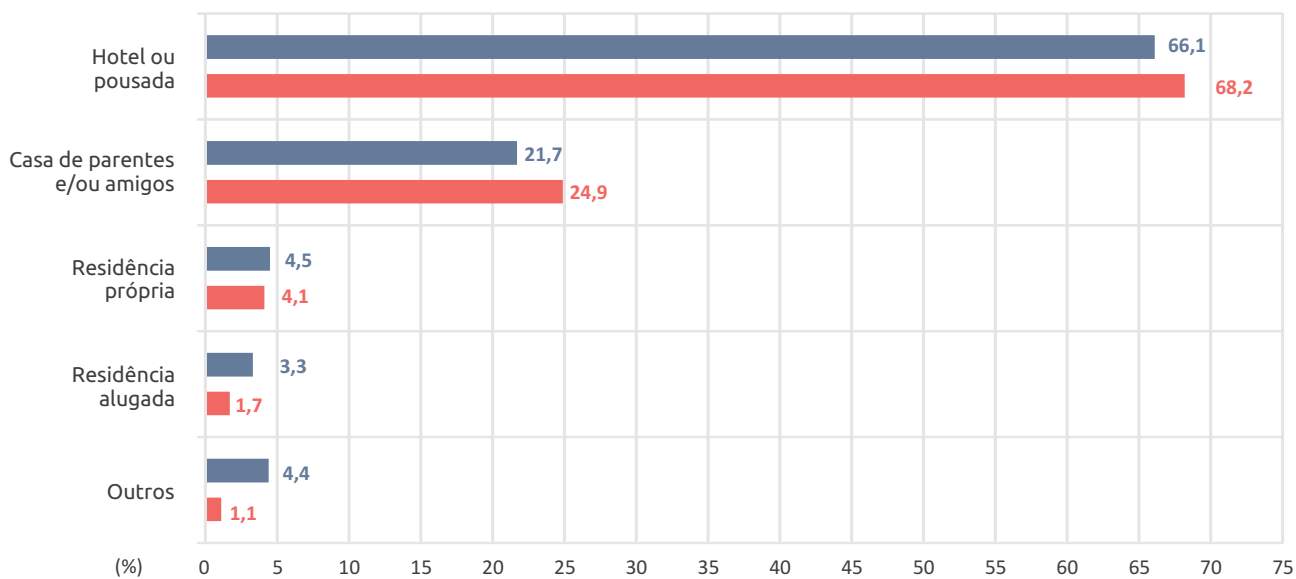

Fontes: FGV e MTur

MAI 2016 MAI 2017



## Local de Residência

O confronto entre a evolução das intenções positivas de viagem apuradas em maio/2016 com as do mesmo mês de 2017 identifica aumento em quatro das sete capitais pesquisadas, estabilidade em uma, e redução em duas: Belo Horizonte (de 21,7% para 27,9%), Brasília (percentual mantido em 24,9%), Porto Alegre (de 19,5% para 18,2%), Recife (de 24,1% para 16,7%), Rio de Janeiro (de 13,7% para 18,8%), Salvador (de 14,1% para 21,2%) e São Paulo (de 19,7% para 22,1%), ou seja, o local que apresentou maior crescimento em termos de pontos percentuais foi Salvador: +7,1 p.p., enquanto a mais ampla queda foi apurada em Porto Alegre (-7,4 p.p.).

Prevalecem, em todas as cidades investigadas, escolhas de viagens domésticas em comparação às internacionais. Os mais elevados percentuais de pesquisados, segundo locais de residência, que declararam decisão de efetivamente viajar para outros estados do Brasil, foram identificados, em maio/2017, em Brasília (16,8% do total de entrevistados) e Belo Horizonte (13,5%). Maiores propósitos de viagens para o Nordeste foram apurados entre os residentes em Porto Alegre, Brasília, São Paulo e Rio de Janeiro, enquanto que para a região Sudeste, entre os moradores no Recife e em Belo Horizonte, e para o Sul do País, entre os que residem em Salvador e no Rio de Janeiro (nesta ordem).

No que concerne ao propósito de viajar para o exterior, o mais alto índice foi apurado, em maio/2017, em Belo Horizonte (das 27,9% de respostas de intenção de viagem, 26,8% referem-se a visitas a outros países, o que corresponde a 7,5% do total de respondentes dessa cidade, contra 2,4% verificados em igual mês de 2016), em São Paulo (5,7%, contra 3,9%) e em Brasília (5,2%, contra 4,2%).

A intenção de uso de avião foi detectada na presente sondagem, como o principal meio de transporte (comparativamente aos demais tipos de deslocamento), em seis das sete capitais investigadas, com índices variando, em maio/2017, de 41,3% (Salvador) a 91,8% (Recife). Com relação à opção de deslocamento por automóvel, os percentuais variam de 8,2% (Recife) a 54,0% (Salvador). Quanto à utilização de ônibus, os mais elevados percentuais foram observados em Porto Alegre (21,4%) e em Brasília (21,2%).

A preferência por hospedagem em hotéis/pousadas constitui a principal escolha em seis das sete capitais pesquisadas, alcançando os mais elevados percentuais em maio/2017: Salvador (87,4%, índice recorde de toda a respectiva série histórica, iniciada em janeiro/2008), São Paulo (53,7%), Brasília (53,6%) e Recife (53,1%).

O propósito de estada em casa de parentes e/ou amigos tem sido identificado como fator relevante na maior parte das cidades pesquisadas, sendo a primeira opção para os residentes em Porto Alegre (42,7% em maio/2017, contra 8,0% em idêntico mês de 2016). Os maiores propósitos de hospedagem em residências próprias foram computados em Belo Horizonte (14,9%, em maio/2017), enquanto que a decisão de aluguel de imóveis registrou o mais elevado índice em Porto Alegre (25,2%).

(conclusão)

## Local de Residência

**GRÁFICO 07**  
**INTENÇÃO DE VIAGEM - LOCAL DE RESIDÊNCIA**  
 INTENÇÃO DE VIAGEM PARA OS PRÓXIMOS 6 MESES  
 EVOLUÇÃO DA EXPECTATIVA EM MAIO DE 2016 E DE 2017

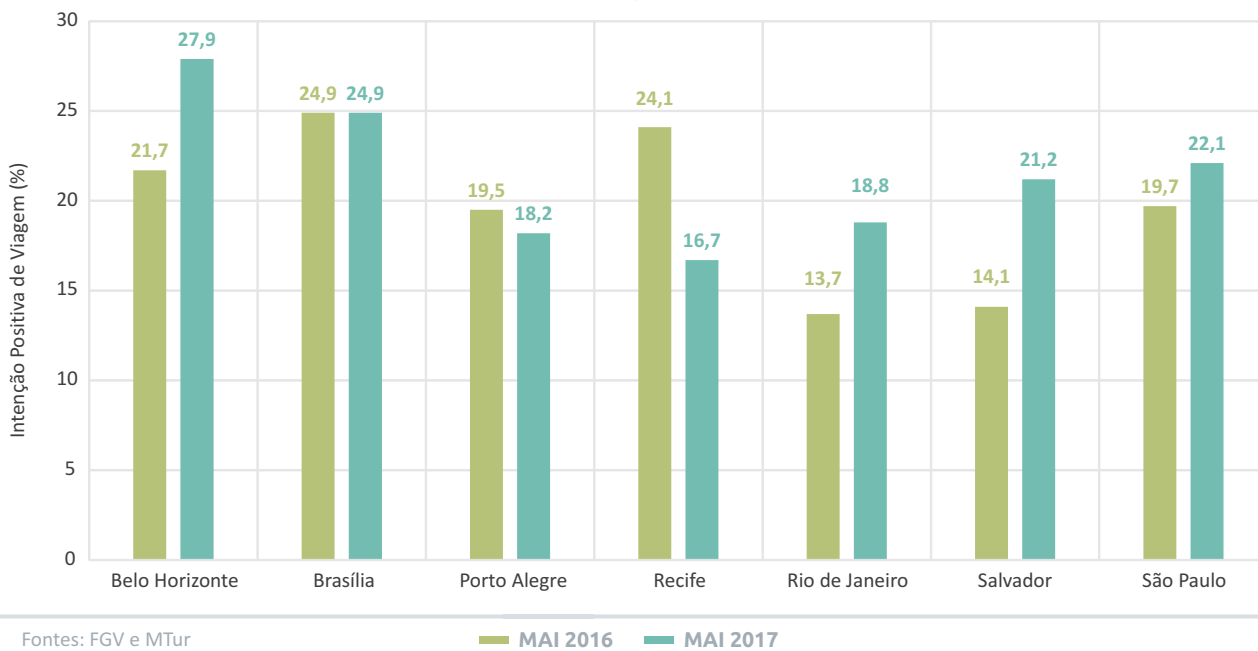

**GRÁFICO 08**  
**LOCAL DE RESIDÊNCIA - INTENÇÃO DE HOSPEDAGEM EM HOTÉIS/POUSADAS**  
 EXPECTATIVA DE VIAGEM NOS PRÓXIMOS 6 MESES  
 MAIO DE 2016 E 2017

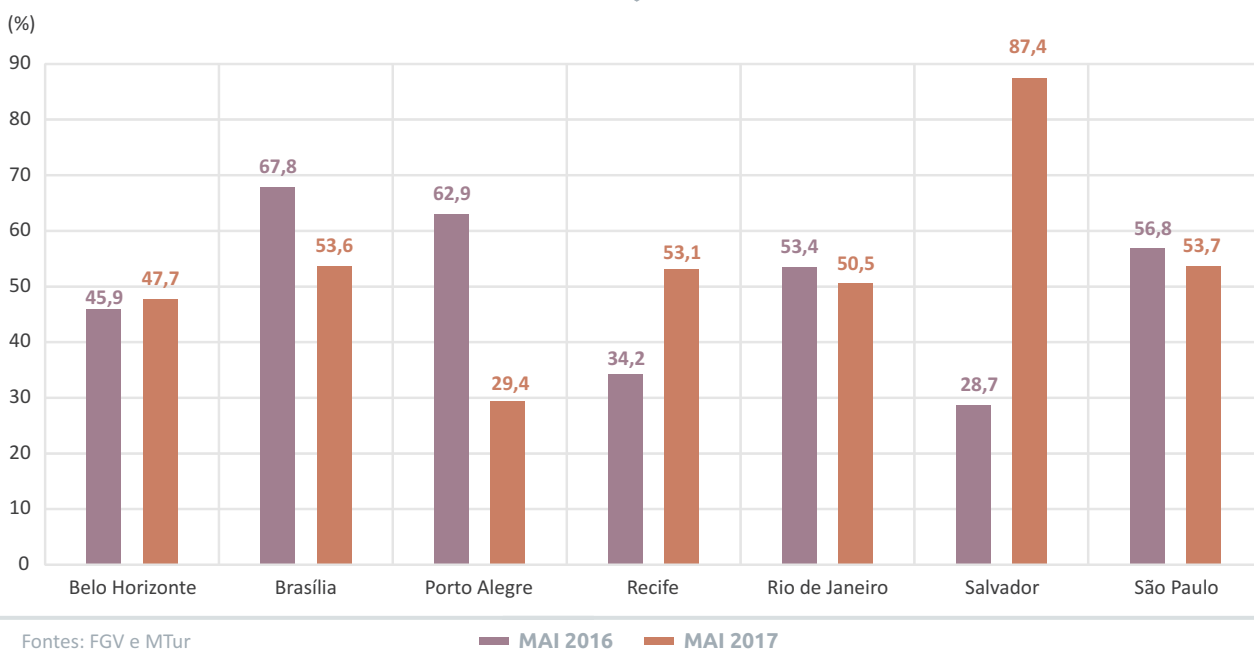

## Gênero

No que tange ao gênero dos pesquisados, 28,5% dos homens manifestaram, em maio/2017, intenção de viajar nos próximos seis meses (3,1 pontos percentuais a mais do que em idêntico mês de 2016), ao passo que, no caso das mulheres, este índice alcançou 22,0% (4,6 p.p. a mais).

Quanto aos 28,5% do total de respondentes do sexo masculino que pretendem viajar, 63,0% deles deverão fazê-lo dentro do País e, destes, 75,6% correspondem a visitas a outras Unidades da Federação, ou seja, 13,6% do total de informantes (contra 13,1% em maio/2016). No que diz respeito aos 22,0% do total de entrevistadas que comunicaram, em maio/2017, intenção de viajar, 59,8% preferem fazê-lo pelo Brasil e, destas, 72,0% deverão realizar viagens interestaduais, ou seja, 9,5% do total de consultadas (contra 9,4% em igual mês de 2016). O Nordeste é o principal destino apontado, na presente sondagem, pelos homens, vindo a seguir as regiões Sul e Sudeste; entre as mulheres, a maior preferência também é o Nordeste, e a seguir, o Sudeste e o Sul do País (nesta ordem).

Dos 28,5% de propósitos de viajar referentes aos homens, 35,6% deles corresponderam, em maio/2017, ao desejo de ida para o exterior (representando 10,1% do total dos respondentes, ante 7,6% no mesmo mês de 2016). No que tange aos 22,0% do total de intenção de viagens apurados entre as mulheres, em maio/2017, 40,2% delas pretendem realizar viagens para fora do País (8,8% do total de entrevistadas, ante 5,9% em idêntico mês de 2016).

Apurou-se majoração (de maio/2016 para o mesmo mês de 2017) da intenção de realização de viagens aéreas, ao longo dos próximos seis meses, entre os homens (de 66,2% para 73,4%) e redução entre as mulheres (de 73,7% para 68,3%), sendo, portanto, a principal opção de transporte de ambos. No que diz respeito ao desejo de locomoção por automóvel, ocorreu diminuição, de maio/2016 para idêntico mês de 2017, dessa preferência entre os consultados (de 24,8% para 22,0%) e aumento entre as pesquisadas (de 18,5% para 23,6%).

A maioria dos entrevistados comunicou que deverá viajar acompanhada, detectando-se aumento do percentual das respostas tanto no que concerne aos homens (de 89,6%, em maio/2016, para 90,5%, na atual sondagem) quanto no que tange às mulheres (de 84,0% para 84,9%). Em relação aos respondentes do gênero masculino, 63,4% informaram, na presente pesquisa, que pretendem ir com cônjuges, 26,4% com filhos, e 10,2% com outros tipos de acompanhantes. Com relação às entrevistadas, 42,3% deverão viajar com cônjuges, 28,4% com filhos, e 29,3% com demais tipos de acompanhantes.

Entre os respondentes do sexo masculino, a principal opção de hospedagem apontada foi hotéis/pousadas (72,9% em maio/2017, contra 68,3% no mesmo mês de 2016), assim como entre as do sexo feminino (57,4%, contra 58,7%), porém a opção de estada na casa de parentes e/ou amigos, também merece destaque: entre os homens (18,6% em maio/2017, ante 21,9% em comparação com igual mês de 2016) e, principalmente, entre as mulheres (33,2%, ante 28,8%).

(conclusão)

## Gênero

**GRÁFICO 09**  
**GÊNERO**  
 INTENÇÃO DE VIAGEM NOS PRÓXIMOS 6 MESES  
 MAIO DE 2007 A 2017 (%)

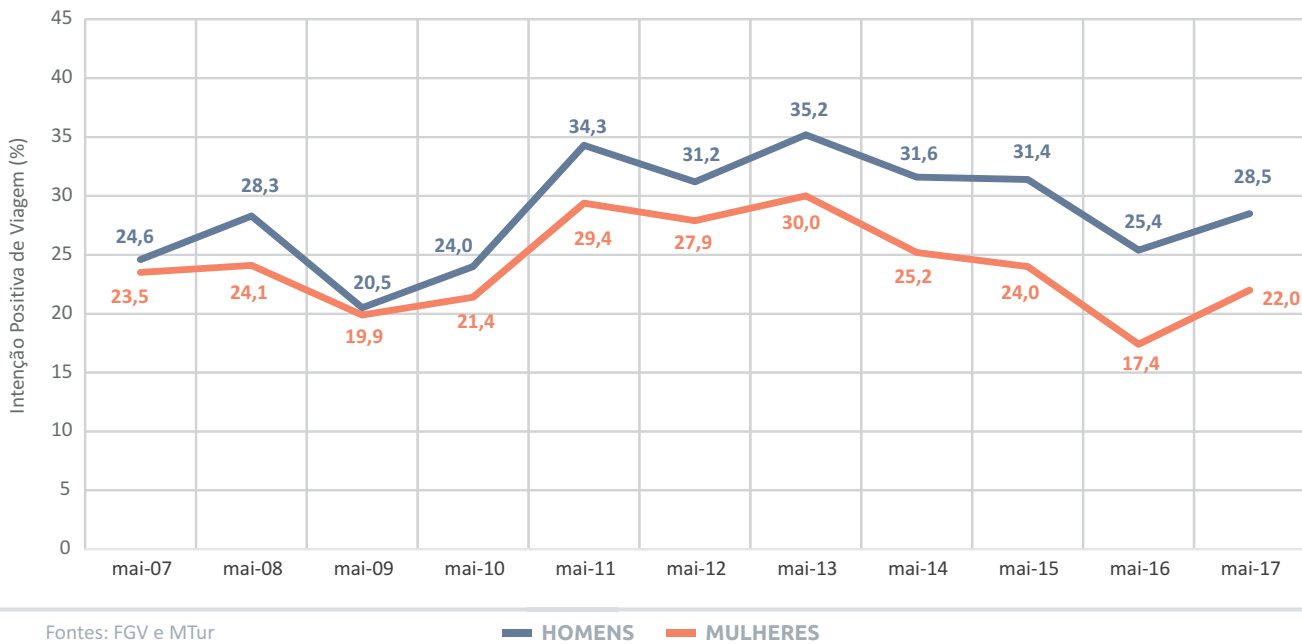

**GRÁFICO 10**  
**MEIOS DE HOSPEDAGEM - GÊNERO MASCULINO**  
 PREFERÊNCIA POR MEIOS DE HOSPEDAGEM  
 MAIO/2017

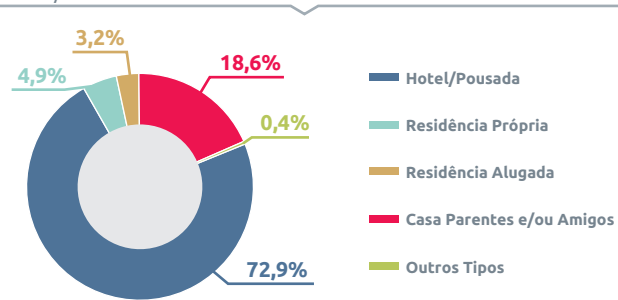

**GRÁFICO 11**  
**MEIOS DE HOSPEDAGEM - GÊNERO FEMININO**  
 PREFERÊNCIA POR MEIOS DE HOSPEDAGEM  
 MAIO/2017

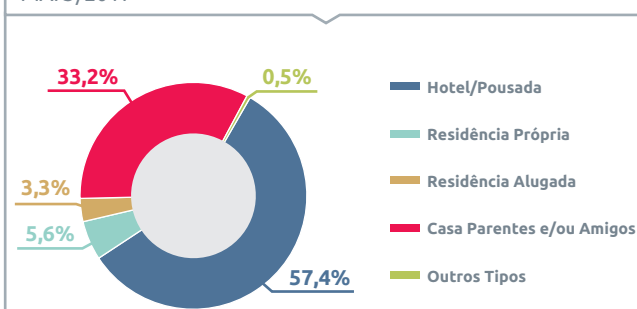

## SÉRIES HISTÓRICAS

## Resultados Consolidados

| Discriminação                         | 2016 |      |      |      |      |      |      |      |      |      |      |      |
|---------------------------------------|------|------|------|------|------|------|------|------|------|------|------|------|
|                                       | Jan  | Fev  | Mar  | Abr  | Mai  | Jun  | Jul  | Ago  | Set  | Out  | Nov  | Dez  |
| <b>Intenção de Viagem (%)</b>         |      |      |      |      |      |      |      |      |      |      |      |      |
| Sim                                   | 19,1 | 18,7 | 17,0 | 17,3 | 18,7 | 19,7 | 21,9 | 21,4 | 24,3 | 26,3 | 28,4 | 29,0 |
| Incerto                               | 3,6  | 3,4  | 2,6  | 4,1  | 2,9  | 3,2  | 2,9  | 3,7  | 3,7  | 3,4  | 3,9  | 2,9  |
| Não                                   | 77,3 | 77,9 | 80,4 | 78,6 | 78,4 | 77,1 | 75,2 | 74,9 | 72,0 | 70,3 | 67,7 | 68,1 |
| <b>Destino (%)</b>                    |      |      |      |      |      |      |      |      |      |      |      |      |
| Brasil                                | 81,7 | 76,3 | 72,9 | 79,9 | 79,7 | 83,6 | 78,4 | 78,9 | 80,3 | 80,9 | 82,6 | 83,3 |
| Exterior                              | 15,1 | 17,1 | 21,7 | 20,0 | 19,7 | 16,1 | 20,0 | 19,8 | 17,8 | 18,6 | 16,8 | 16,1 |
| Não Optaram                           | 3,2  | 6,6  | 5,4  | 0,1  | 0,6  | 0,3  | 1,6  | 1,3  | 1,9  | 0,5  | 0,6  | 0,6  |
| <b>Viagem Dentro do País (%)</b>      |      |      |      |      |      |      |      |      |      |      |      |      |
| Dentro do Estado                      | 34,0 | 29,2 | 27,9 | 30,6 | 21,3 | 26,5 | 25,2 | 26,1 | 26,6 | 27,9 | 31,0 | 30,3 |
| Fora do Estado                        | 66,0 | 70,8 | 72,1 | 69,4 | 78,7 | 73,5 | 74,8 | 73,9 | 73,4 | 72,1 | 69,0 | 69,7 |
| <b>Viagem para Fora do Estado (%)</b> |      |      |      |      |      |      |      |      |      |      |      |      |
| Norte                                 | 6,5  | 8,8  | 3,7  | 6,6  | 2,9  | 8,1  | 5,4  | 5,5  | 3,5  | 1,7  | 3,1  | 2,3  |
| Nordeste                              | 49,4 | 43,5 | 49,4 | 47,5 | 35,2 | 41,4 | 44,8 | 41,0 | 48,0 | 44,4 | 42,2 | 49,4 |
| Centro-Oeste                          | 5,3  | 4,7  | 8,0  | 6,3  | 6,0  | 5,9  | 6,8  | 6,6  | 4,0  | 9,9  | 4,8  | 3,1  |
| Sudeste                               | 21,3 | 30,5 | 25,2 | 24,5 | 35,4 | 26,7 | 23,7 | 20,3 | 19,2 | 23,0 | 27,0 | 26,0 |
| Sul                                   | 17,5 | 12,5 | 13,7 | 15,1 | 20,5 | 17,9 | 19,3 | 26,6 | 25,3 | 21,0 | 22,9 | 19,2 |
| <b>Meios de Transporte (%)</b>        |      |      |      |      |      |      |      |      |      |      |      |      |
| Automóvel                             | 31,7 | 26,1 | 24,7 | 25,1 | 19,4 | 29,5 | 27,3 | 28,5 | 30,4 | 31,0 | 36,8 | 34,2 |
| Avião                                 | 50,8 | 51,9 | 59,8 | 58,1 | 55,6 | 55,9 | 63,1 | 60,5 | 56,8 | 53,2 | 48,4 | 48,1 |
| Ônibus                                | 11,9 | 14,1 | 9,8  | 15,9 | 17,2 | 13,8 | 8,0  | 9,2  | 11,3 | 12,5 | 11,1 | 14,1 |
| Outros/Não Decidiram                  | 5,6  | 7,9  | 5,7  | 0,9  | 7,8  | 0,8  | 1,6  | 1,8  | 1,5  | 3,3  | 3,7  | 3,6  |
| <b>Acompanhante na Viagem (%)</b>     |      |      |      |      |      |      |      |      |      |      |      |      |
| Sozinho (a)                           | 17,0 | 22,3 | 19,1 | 19,8 | 20,3 | 12,4 | 16,1 | 17,6 | 11,3 | 17,2 | 13,6 | 14,6 |
| Acompanhado (a)                       | 83,0 | 77,7 | 80,9 | 80,2 | 79,7 | 87,6 | 83,9 | 82,4 | 88,7 | 82,8 | 86,4 | 85,4 |
| <b>Tipo de Acompanhante (%)</b>       |      |      |      |      |      |      |      |      |      |      |      |      |
| Cônjuge                               | 44,3 | 50,1 | 50,1 | 50,6 | 42,5 | 51,3 | 52,0 | 44,9 | 46,3 | 45,1 | 42,0 | 43,5 |
| Filhos                                | 34,8 | 27,1 | 26,9 | 27,5 | 25,3 | 28,4 | 28,2 | 31,6 | 34,7 | 30,5 | 34,5 | 32,0 |
| Outros Parentes                       | 16,6 | 10,0 | 14,2 | 6,6  | 13,5 | 10,0 | 9,6  | 13,8 | 9,7  | 7,8  | 11,3 | 11,0 |
| Amigos                                | 4,0  | 10,0 | 8,0  | 9,7  | 15,5 | 6,4  | 5,7  | 7,2  | 7,3  | 10,1 | 8,1  | 7,8  |
| Companheiros de Trabalho ou Estudo    | 0,0  | 0,3  | 0,0  | 1,6  | 0,3  | 1,0  | 1,7  | 0,3  | 0,1  | 0,0  | 0,1  | 0,6  |
| Outros                                | 0,3  | 2,5  | 0,8  | 4,0  | 2,9  | 2,9  | 2,8  | 2,2  | 1,9  | 6,5  | 4,0  | 5,1  |
| <b>Meios de Hospedagem (%)</b>        |      |      |      |      |      |      |      |      |      |      |      |      |
| Hotel/Pousada                         | 50,1 | 47,2 | 49,4 | 46,7 | 54,5 | 49,7 | 52,3 | 50,4 | 46,3 | 45,2 | 37,6 | 39,9 |
| Residência Própria                    | 4,7  | 5,3  | 4,7  | 8,3  | 5,9  | 5,4  | 6,0  | 6,4  | 6,1  | 6,3  | 9,2  | 8,7  |
| Residência Alugada                    | 5,2  | 3,2  | 2,1  | 4,1  | 8,6  | 3,2  | 2,0  | 2,0  | 3,2  | 3,3  | 5,3  | 5,0  |
| Casa de Parentes e/ou Amigos          | 36,3 | 39,7 | 41,6 | 39,0 | 27,7 | 39,2 | 38,6 | 39,5 | 42,5 | 42,8 | 44,0 | 44,6 |
| Outros                                | 3,7  | 4,6  | 2,2  | 1,9  | 3,3  | 2,5  | 1,1  | 1,7  | 1,9  | 2,4  | 3,9  | 1,8  |

## SÉRIES HISTÓRICAS

## Resultados Consolidados

(conclusão)

| Discriminação                         | 2017 |      |      |      |      |     |     |     |     |     |     |     |
|---------------------------------------|------|------|------|------|------|-----|-----|-----|-----|-----|-----|-----|
|                                       | Jan  | Fev  | Mar  | Abr  | Mai  | Jun | Jul | Ago | Set | Out | Nov | Dez |
| <b>Intenção de Viagem (%)</b>         |      |      |      |      |      |     |     |     |     |     |     |     |
| Sim                                   | 22,7 | 21,1 | 21,3 | 22,1 | 21,5 |     |     |     |     |     |     |     |
| Incerto                               | 2,5  | 2,9  | 2,4  | 2,0  | 3,1  |     |     |     |     |     |     |     |
| Não                                   | 74,8 | 76,0 | 76,3 | 75,9 | 75,4 |     |     |     |     |     |     |     |
| <b>Destino (%)</b>                    |      |      |      |      |      |     |     |     |     |     |     |     |
| Brasil                                | 79,9 | 75,8 | 73,1 | 70,7 | 76,6 |     |     |     |     |     |     |     |
| Exterior                              | 19,5 | 23,3 | 26,2 | 29,1 | 23,0 |     |     |     |     |     |     |     |
| Não Optaram                           | 0,6  | 0,9  | 0,7  | 0,2  | 0,4  |     |     |     |     |     |     |     |
| <b>Viagem Dentro do País (%)</b>      |      |      |      |      |      |     |     |     |     |     |     |     |
| Dentro do Estado                      | 35,0 | 29,5 | 22,4 | 26,3 | 29,1 |     |     |     |     |     |     |     |
| Fora do Estado                        | 65,0 | 70,5 | 77,6 | 73,7 | 70,9 |     |     |     |     |     |     |     |
| <b>Viagem para Fora do Estado (%)</b> |      |      |      |      |      |     |     |     |     |     |     |     |
| Norte                                 | 3,7  | 2,9  | 4,5  | 6,5  | 2,1  |     |     |     |     |     |     |     |
| Nordeste                              | 48,0 | 51,2 | 41,5 | 48,1 | 50,8 |     |     |     |     |     |     |     |
| Centro-Oeste                          | 3,1  | 3,4  | 7,9  | 8,0  | 7,4  |     |     |     |     |     |     |     |
| Sudeste                               | 26,2 | 25,6 | 29,6 | 19,7 | 21,8 |     |     |     |     |     |     |     |
| Sul                                   | 19,0 | 16,9 | 16,5 | 17,7 | 17,9 |     |     |     |     |     |     |     |
| <b>Meios de Transporte (%)</b>        |      |      |      |      |      |     |     |     |     |     |     |     |
| Automóvel                             | 27,1 | 29,5 | 22,5 | 23,1 | 28,6 |     |     |     |     |     |     |     |
| Avião                                 | 50,8 | 57,0 | 62,4 | 64,0 | 58,9 |     |     |     |     |     |     |     |
| Ônibus                                | 18,7 | 11,6 | 13,0 | 12,5 | 11,8 |     |     |     |     |     |     |     |
| Outros/Não Decidiram                  | 3,4  | 1,9  | 2,1  | 0,4  | 0,7  |     |     |     |     |     |     |     |
| <b>Acompanhante na Viagem (%)</b>     |      |      |      |      |      |     |     |     |     |     |     |     |
| Sozinho (a)                           | 13,6 | 18,9 | 15,4 | 16,4 | 15,5 |     |     |     |     |     |     |     |
| Acompanhado (a)                       | 86,4 | 81,1 | 84,6 | 83,6 | 84,5 |     |     |     |     |     |     |     |
| <b>Tipo de Acompanhante (%)</b>       |      |      |      |      |      |     |     |     |     |     |     |     |
| Cônjuge                               | 44,1 | 50,9 | 45,3 | 49,8 | 50,8 |     |     |     |     |     |     |     |
| Filhos                                | 28,1 | 23,5 | 25,7 | 26,7 | 26,7 |     |     |     |     |     |     |     |
| Outros Parentes                       | 10,8 | 12,4 | 13,1 | 11,0 | 11,6 |     |     |     |     |     |     |     |
| Amigos                                | 9,8  | 9,2  | 12,4 | 8,1  | 7,3  |     |     |     |     |     |     |     |
| Companheiros de Trabalho ou Estudo    | 0,1  | 0,0  | 0,2  | 0,4  | 0,5  |     |     |     |     |     |     |     |
| Outros                                | 7,1  | 4,0  | 3,3  | 4,0  | 3,1  |     |     |     |     |     |     |     |
| <b>Meios de Hospedagem (%)</b>        |      |      |      |      |      |     |     |     |     |     |     |     |
| Hotel/Pousada                         | 45,3 | 49,4 | 53,4 | 52,1 | 52,7 |     |     |     |     |     |     |     |
| Residência Própria                    | 6,6  | 7,3  | 5,7  | 7,9  | 5,7  |     |     |     |     |     |     |     |
| Residência Alugada                    | 4,2  | 4,0  | 6,2  | 4,8  | 5,1  |     |     |     |     |     |     |     |
| Casa de Parentes e/ou Amigos          | 40,5 | 36,9 | 33,6 | 33,6 | 36,3 |     |     |     |     |     |     |     |
| Outros                                | 3,4  | 2,4  | 1,1  | 1,6  | 0,2  |     |     |     |     |     |     |     |

## SEGMENTAÇÃO DOS DADOS

| Discriminação                          | Maio/2017              |         |      |             |              |             |
|--|------------------------|---------|------|-------------|--------------|-------------|
|  | Intenção de Viagem (%) |         |      | Destino (%) |              |             |
|  | Sim                    | Incerto | Não  | Brasil      | Fora do País | Não Optaram |
| <b>Faixa de Renda</b>                  |                        |         |      |             |              |             |
| Até R\$ 2.100                          | 8,3                    | 1,7     | 90,0 | 96,0        | 4,0          | 0,0         |
| R\$ 2.101 a R\$ 4.800                  | 9,1                    | 3,2     | 87,7 | 93,8        | 6,2          | 0,0         |
| R\$ 4.801 a R\$ 9.600                  | 24,6                   | 3,4     | 72,0 | 66,8        | 33,2         | 0,0         |
| Acima de R\$ 9.600                     | 42,8                   | 3,9     | 53,3 | 51,5        | 47,1         | 1,4         |
| <b>Faixa Etária</b>                    |                        |         |      |             |              |             |
| Menos de 35 anos                       | 22,4                   | 5,3     | 72,3 | 76,4        | 23,6         | 0,0         |
| 35 a 44 anos                           | 24,0                   | 2,7     | 73,3 | 61,9        | 38,1         | 0,0         |
| 45 a 60 anos                           | 23,6                   | 2,8     | 73,6 | 63,4        | 34,8         | 1,8         |
| Mais de 60 anos                        | 27,5                   | 3,5     | 69,0 | 58,7        | 40,8         | 0,5         |
| <b>Grau de Instrução</b>               |                        |         |      |             |              |             |
| Sem instrução / primário incompleto    | 13,5                   | 3,6     | 82,9 | 100,0       | 0,0          | 0,0         |
| Primário completo / 1º grau incompleto | 11,0                   | 2,1     | 86,9 | 100,0       | 0,0          | 0,0         |
| 1º grau completo / 2º grau incompleto  | 11,2                   | 4,2     | 84,6 | 86,8        | 13,2         | 0,0         |
| 2º grau completo / superior incompleto | 16,8                   | 2,2     | 81,0 | 81,3        | 18,7         | 0,0         |
| Superior completo                      | 28,3                   | 3,2     | 68,5 | 60,8        | 37,9         | 1,3         |
| Pós-Graduação                          | 37,3                   | 4,1     | 58,6 | 49,6        | 49,5         | 0,9         |
| <b>Local de Residência</b>             |                        |         |      |             |              |             |
| Belo Horizonte                         | 27,9                   | 2,3     | 69,8 | 73,2        | 26,8         | 0,0         |
| Brasília                               | 24,9                   | 2,8     | 72,3 | 78,5        | 20,9         | 0,6         |
| Porto Alegre                           | 18,2                   | 3,0     | 78,8 | 73,3        | 26,7         | 0,0         |
| Recife                                 | 16,7                   | 4,1     | 79,2 | 80,9        | 19,1         | 0,0         |
| Rio de Janeiro                         | 18,8                   | 2,2     | 79,0 | 78,3        | 21,3         | 0,4         |
| Salvador                               | 21,2                   | 2,0     | 76,8 | 89,4        | 10,6         | 0,0         |
| São Paulo                              | 22,1                   | 3,8     | 74,1 | 73,9        | 25,7         | 0,4         |
| <b>Gênero</b>                          |                        |         |      |             |              |             |
| Masculino                              | 28,5                   | 3,1     | 68,4 | 63,0        | 35,6         | 1,4         |
| Feminino                               | 22,0                   | 3,2     | 74,8 | 59,8        | 40,2         | 0,0         |

Fontes: FGV / MTur

(CONTINUA)

## SEGMENTAÇÃO DOS DADOS

(continuação)

| Discriminação                          | Maio/2017               |       |        |        |                           |                |
|--|-------------------------|-------|--------|--------|---------------------------|----------------|
|  | Meios de Transporte (%) |       |        |        | Viagem Dentro do País (%) |                |
|  | Automóvel               | Avião | Ônibus | Outros | Dentro do Estado          | Fora do Estado |
| <b>Faixa de Renda</b>                  |                         |       |        |        |                           |                |
| Até R\$ 2.100                          | 30,0                    | 37,3  | 32,7   | 0,0    | 35,1                      | 64,9           |
| R\$ 2.101 a R\$ 4.800                  | 42,1                    | 49,9  | 6,0    | 2,0    | 32,1                      | 67,9           |
| R\$ 4.801 a R\$ 9.600                  | 22,3                    | 70,9  | 6,8    | 0,0    | 22,0                      | 78,0           |
| Acima de R\$ 9.600                     | 20,3                    | 76,1  | 3,0    | 0,6    | 27,4                      | 72,6           |
| <b>Faixa Etária</b>                    |                         |       |        |        |                           |                |
| Menos de 35 anos                       | 27,8                    | 72,2  | 0,0    | 0,0    | 21,2                      | 78,8           |
| 35 a 44 anos                           | 22,9                    | 72,4  | 4,7    | 0,0    | 18,0                      | 82,0           |
| 45 a 60 anos                           | 29,0                    | 64,5  | 6,5    | 0,0    | 32,6                      | 67,4           |
| Mais de 60 anos                        | 18,1                    | 75,8  | 4,8    | 1,3    | 23,0                      | 77,0           |
| <b>Grau de Instrução</b>               |                         |       |        |        |                           |                |
| Sem instrução / primário incompleto    | 0,0                     | 10,5  | 89,5   | 0,0    | 89,5                      | 10,5           |
| Primário completo / 1º grau incompleto | 29,2                    | 39,8  | 31,0   | 0,0    | 44,1                      | 55,9           |
| 1º grau completo / 2º grau incompleto  | 26,8                    | 62,7  | 10,5   | 0,0    | 48,3                      | 51,7           |
| 2º grau completo / superior incompleto | 27,8                    | 63,4  | 7,6    | 1,2    | 29,8                      | 70,2           |
| Superior completo                      | 21,9                    | 72,8  | 4,2    | 1,1    | 20,9                      | 79,1           |
| Pós-Graduação                          | 20,3                    | 76,5  | 3,2    | 0,0    | 26,2                      | 73,8           |
| <b>Local de Residência</b>             |                         |       |        |        |                           |                |
| Belo Horizonte                         | 37,6                    | 50,3  | 12,1   | 0,0    | 33,7                      | 66,3           |
| Brasília                               | 12,4                    | 65,8  | 21,2   | 0,6    | 14,3                      | 85,7           |
| Porto Alegre                           | 33,9                    | 44,7  | 21,4   | 0,0    | 59,9                      | 40,1           |
| Recife                                 | 8,2                     | 91,8  | 0,0    | 0,0    | 10,9                      | 89,1           |
| Rio de Janeiro                         | 26,4                    | 65,1  | 8,5    | 0,0    | 24,4                      | 75,6           |
| Salvador                               | 54,0                    | 41,3  | 4,7    | 0,0    | 43,7                      | 56,3           |
| São Paulo                              | 29,9                    | 57,5  | 11,2   | 1,4    | 29,0                      | 71,0           |
| <b>Gênero</b>                          |                         |       |        |        |                           |                |
| Masculino                              | 22,0                    | 73,4  | 4,6    | 0,0    | 24,4                      | 75,6           |
| Feminino                               | 23,6                    | 68,3  | 6,7    | 1,4    | 28,0                      | 72,0           |

Fontes: FGV / MTur

(CONTINUA)



## SEGMENTAÇÃO DOS DADOS

(conclusão)

| Discriminação                          | Maio/2017               |                 |                         |                    |                    |                              |        |
|--|-------------------------|-----------------|-------------------------|--------------------|--------------------|------------------------------|--------|
|  | Acompanhante Viagem (%) |                 | Meios de Hospedagem (%) |                    |                    |                              |        |
|  | Sozinho (a)             | Acompanhado (a) | Hotel/Pousada           | Residência Própria | Residência Alugada | Casa de Parentes e/ou Amigos | Outros |
| <b>Faixa de Renda</b>                  |                         |                 |                         |                    |                    |                              |        |
| Até R\$ 2.100                          | 19,1                    | 80,9            | 20,2                    | 9,7                | 8,0                | 62,1                         | 0,0    |
| R\$ 2.101 a R\$ 4.800                  | 20,0                    | 80,0            | 49,9                    | 2,0                | 8,2                | 39,9                         | 0,0    |
| R\$ 4.801 a R\$ 9.600                  | 14,6                    | 85,4            | 64,5                    | 6,9                | 0,8                | 27,8                         | 0,0    |
| Acima de R\$ 9.600                     | 8,9                     | 91,1            | 74,3                    | 4,4                | 3,5                | 17,1                         | 0,7    |
| <b>Faixa Etária</b>                    |                         |                 |                         |                    |                    |                              |        |
| Menos de 35 anos                       | 3,3                     | 96,7            | 49,4                    | 3,7                | 6,1                | 40,8                         | 0,0    |
| 35 a 44 anos                           | 12,7                    | 87,3            | 70,8                    | 0,0                | 6,7                | 22,5                         | 0,0    |
| 45 a 60 anos                           | 12,3                    | 87,7            | 64,4                    | 7,0                | 2,8                | 25,1                         | 0,7    |
| Mais de 60 anos                        | 13,3                    | 86,7            | 69,9                    | 4,9                | 2,7                | 22,0                         | 0,5    |
| <b>Grau de Instrução</b>               |                         |                 |                         |                    |                    |                              |        |
| Sem instrução / primário incompleto    | 10,5                    | 89,5            | 6,9                     | 0,0                | 0,0                | 93,1                         | 0,0    |
| Primário completo / 1º grau incompleto | 22,8                    | 77,2            | 13,5                    | 21,3               | 0,0                | 65,2                         | 0,0    |
| 1º grau completo / 2º grau incompleto  | 21,7                    | 78,3            | 46,3                    | 0,0                | 10,7               | 43,0                         | 0,0    |
| 2º grau completo / superior incompleto | 13,0                    | 87,0            | 59,4                    | 10,6               | 3,1                | 26,9                         | 0,0    |
| Superior completo                      | 11,6                    | 88,4            | 68,2                    | 4,1                | 1,7                | 24,9                         | 1,1    |
| Pós-Graduação                          | 9,9                     | 90,1            | 73,7                    | 3,2                | 4,5                | 18,6                         | 0,0    |
| <b>Local de Residência</b>             |                         |                 |                         |                    |                    |                              |        |
| Belo Horizonte                         | 0,0                     | 100,0           | 47,7                    | 14,9               | 1,2                | 36,2                         | 0,0    |
| Brasília                               | 14,5                    | 85,5            | 53,6                    | 5,6                | 0,6                | 40,2                         | 0,0    |
| Porto Alegre                           | 27,4                    | 72,6            | 29,4                    | 2,7                | 25,2               | 42,7                         | 0,0    |
| Recife                                 | 50,1                    | 49,9            | 53,1                    | 0,0                | 0,0                | 42,8                         | 4,1    |
| Rio de Janeiro                         | 9,8                     | 90,2            | 50,5                    | 2,9                | 4,2                | 42,4                         | 0,0    |
| Salvador                               | 18,8                    | 81,2            | 87,4                    | 0,0                | 0,0                | 12,6                         | 0,0    |
| São Paulo                              | 18,1                    | 81,9            | 53,7                    | 7,3                | 5,8                | 33,0                         | 0,2    |
| <b>Gênero</b>                          |                         |                 |                         |                    |                    |                              |        |
| Masculino                              | 9,5                     | 90,5            | 72,9                    | 4,9                | 3,2                | 18,6                         | 0,4    |
| Feminino                               | 15,1                    | 84,9            | 57,4                    | 5,6                | 3,3                | 33,2                         | 0,5    |

Fontes: FGV / MTur